ÖNKORMÁNYZATI HÍRADÓ

BERHIDA

XXVII. évfolyam 5. szám
2020. szeptember

Városi Önkormányzat lapja

SZENT ISTVÁN ÜNNEPE

Augusztus 20-a az egyik legrégibb magyar ünnepünk. Elsősorban Szent István királyra emlékezünk, hisz ez a nap állít emléket a keresztény magyar államalapításnak, de egyben ez a nap az új kenyér ünnepe is.

Egy kis történelmi utazásként emlékezzünk vissza, hogy mióta is ünnepeljük ezt a napot.

I. István király Nagyboldogasszony Napját, augusztus 15-ét avatta ünneppé. Szent László királyunk öt nappal későbbre tette a megemlékezés időpontját, ugyanis 1083-ban augusztus 20-án avatták szentté Istvánt, azóta emlékezünk e napon államalapító királyunkra. Nagy Lajos uralkodásától kezdve e nap egyházi ünnepként élt tovább, majd Mária Terézia a naptárakba is felvetette nemzeti ünnepként, illetve Budára hozatta István kézfejereklyéjét, a Szent Jobbot, amelyet minden év augusztus 20-án körmenetben vittek végig a városon. Az 1848/49-es szabadságharc leverését követően 1860-ig betiltották az ünnepet. A két világháború közepén e napon a Trianon előtti Magyarországról is megemlékeztek. 1945 után két évig ismét csak egyházi ünnepként engedélyezték, később a politikai ideológiához igazítva először az új kenyér ünnepeként, majd az új alkotmány emléknapjaként hivatkoztak rá. Augusztus 20-a a rendszerváltást követően nyerte vissza eredeti jelentését, 1991-ben az Országgyűlés ismét hivatalos állami ünneppé nyilvánította.

Hagyományaink szerint, a Polgármesteri Hivatal előtti téren tartottuk ünnepi megemlékezésünket. Ünnepségünk alkalmából, településünk új katolikus plébánosa, Felker Zsolt atya ünnepi szentmisét mutatott be a Szent László király katolikus templomban, melyet arató felvonulás követett a Berhida Táncegyüttes vezetésével.

Műsorunkban a Búzavirág és az Őszi Napfény Népdalkör, ill. a Berhida Táncegyüttes lépett fel, az ünnepi beszédet Pergő Margit polgármester tartotta.

A program végén Felker Zsolt plébános úr megáldotta az új kenyeret és az arató szerszámokat. Az új búzából sütött, megszentelt kenyeret Pergő Margit polgármester szegte meg és a Berhida Táncegyüttes tagjaival közösen kínálta körbe az ünneplő közönségnek.

Köszönjük a közreműködést Pergő Margitnak, városunk polgármesterének, Felker Zsolt plébános úrnak, Búzavirág Népdalkörnek, az Őszi Napfény Népdalkörnek, a Berhida Táncegyüttesnek, a Rokolya Néptánccsoportnak, a Berhidai Lovasok Közhasznú Sportegyesületnek, a Berhida Város Polgárőrség Egyesületnek, a Várpalotai Rendőrkapitányságnak, a Berhidai Közös Önkormányzati Hivatal és a Településellátó és Szolgáltató Szervezet munkatársainak, valamint Pénzes Géza vállalkozónak.

szerk.

KÖZÉLETI HÍREK

Sajtóközlemény

Berhida Város Önkormányzata által elnyert vissza nem térítendő európai uniós támogatásról 2020/09/08

Berhida Város Önkormányzata 274,07 millió forint vissza nem térítendő támogatást nyert el a Terület és Településfejlesztési Operatív Program (TOP) keretén belül közzétett TOP-1.4.1-19 Bölcsődei férőhelyek kialakítása, bővítése tárgyú felhívás alapján, TOP-1.4.1-19-VE1-2019-00011 azonosító számon regisztrált, Bölcsőde fejlesztése és új épület építése megújuló energiaforrással Berhida városában című pályázaton.

A Hétszínvirág Napköziotthonos Óvoda és Bölcsőde berhidai intézményében maximálisan 14 főt (2 évet betöltött esetében) lehet beíratni a bölcsődébe, viszont az elmúlt évek jelzései és várólistái alapján helyhiány jelentkezett, mert egyre több a GYES-ről, valamint a GYES mellett munkába visszatérő szülő, és a térségi településekről ingázó munkavállalók igénye is megnövekedett a környező, dinamikusan fejlődő gyárak létszámbővítő foglalkoztatáspolitikája miatt. Ezen okok megoldására döntött az önkormányzati testület és az önkormányzatok társulása e pályázat keretén belül történő bölcsődefejlesztésről, melyhez a fenntartási idő végéig vállalják a működtetéshez szükséges személyi és tárgyi feltételek biztosítását: a jelenleg működő 12-14 fős vegyes csoport helyett, a kisgyerneknevelői feladatokat jobban támogató megoldásként egy 0-2 éves korig 12 fővel működő csoport, valamint a 2. életévét betöltött gyermekeknek 14 fővel működő csoportot valósítanánk meg a leendő új épületben.

A projekt további célja, hogy megújuló energia használatával az új épület gazdaságosabban, környezetkímélőbben és esztétikusabban tudjon működni a mai elvárások szerint, a vidéki életminőség felzárkóztatása és az esélyegyenlőség javítása érdekében.

További részcél a megüresedő bölcsődei helyiség hiánypótló hasznosítása, lehetőség az óvodásoknak új tornaszoba kialakítására. Nagyobb óvodáskorú igény esetén a megüresedő helyiség újabb óvodai csoport indítását is megoldhatja.

A bölcsőde építési engedélyéhez szükséges hatályos jogszabályoknak, szabványoknak, műszaki előírásoknak megfelelő tervdokumentáció elkészítésére, hatósághoz történő beadására, engedélyeztetésére és a komplett kiviteli terv elkészítésére az önkormányzat a vállalkozóval a szerződést megkötötte.

Projekt tervezett befejezési dátuma: 2022.09.30.

A projektről bővebb információkat a www.berhida.hu oldalon olvashatnak.

További információ kérhető:
Berhida Város Önkormányzata
Pergő Margit Polgármester
Tel.: +36 88 585 620
E-mail: berhida@berhida.hu

BERHIDA HELYIJÁRATOS AUTÓBUSZ MENETRENDJE

Érvényes: 2020. 09. 01.-tól

Akácfa köz	7:00	13:00	14:05	15:35
Kossuth Lajos utca (páros oldal)	7:02	13:02	14:07	15:37
Ősi út	7:05	13:04	14:09	15:39
Temető (buszforduló)	7:07	13:05	14:10	15:41
Péti út (ÁDR forduló)	7:09	13:07	14:12	15:43
Veszprémi út (páros oldal)	7:11	13:08	14:13	15:45
Kossuth Lajos utca (páratlan old.)	7:13	13:09	14:14	15:46
Vasút utca	7:15	13:10	14:15	15:47
Jókai Mór utca	7:17	13:11	14:16	15:48
Táncsics Mihály utca	7:19	13:12	14:17	15:49
Veszprémi út (Lakath J. út)	7:21	13:13	14:18	15:50
Széchenyi utca	7:22	13:14	14:19	15:51
Orgona út	7:23	13:15	14:20	15:52
Tulipán út	7:25	13:17	14:22	15:53
Peremarton gyt. Iskola	7:26	13:20	14:25	15:55

BERHIDA HELYIJÁRATOS AUTÓBUSZ MENETRENJE

Érvényes: 2020. 09. 01.-tól

Peremarton gyt. Iskola	7:26	13:30	14:30	16:00
Öregek otthona	7:27	13:32	14:32	16:02
Orgona út	7:28	13:34	14:34	16:04
Széchenyi utca	7:30	13:35	14:35	16:06
Veszprémi út (Lakath J. utca)	7:32	13:37	14:37	16:08
Táncsics Mihály utca	7:33	13:39	14:39	16:10
Jókai Mór utca	7:35	13:40	14:40	16:12
Vasút utca	7:37	13:41	14:41	16:14
Kossuth Lajos utca (páros oldal)	7:38	13:43	14:43	16:16
Ősi út	7:40	13:45	14:45	16:18
Temető (buszforduló)	7:41	13:47	14:47	16:20
Péti út (ÁDR)	7:42	13:49	14:49	16:22
Veszprémi út (páros oldal)	7:43	13:50	14:50	16:25
Kossuth Lajos utca (páratlan)	7:45	13:51	14:52	16:27
Akácfa köz	7:47	13:53	14:54	16:30

Mi hiszünk a vidékben, hiszünk a vidék erejében!

Bakony és Balaton Keleti Kapuja Közhasznú Egyesület

2007-ben kezdődött az a közös munka, amelynek eredményeként sikeres LEADER programot hajtottunk végre a 2007-2013-as programozási időszakban, és folytathatjuk ezt a munkát a jelenlegi programozási időszakban is. Lelkes, térségi szervezetek, és a mögöttük álló aktív vidéki emberek munkája és sikere, hogy egy igazi közösség, egy alkotó együttműködés alakulhatott ki a térségben.

Egyesületünk programjairól a www.bakonyesbalaton.hu oldalon keresztül tájékozódhat.

LEADER (francia betűszó: Liaison Entre **A**ctions pour le **D**eveloppement de l'**E**conomie **R**urale) = **Közösségi kezdeményezés a vidéki gazdaság fejlesztéséért**

Az Európai Közösség által 1991-ben elindított közösségi kezdeményezés gazdasági, társadalmi és környezeti problémák helyi megoldásával segíti elő a fenntartható fejlődést Európa vidéki területein. A helyi részvétel, a valódi összefogás és együttgondolkodás, ami máshol esetleg kiegészítő jelleggel jelenik meg, itt a működés fő sajátossága

A LEADER hét alappillére

1. **Területalapú fejlesztés**
2. **Alulról építkező megközelítés**
3. **Háromoldalú partnerség: a vállalkozói-, civil- és közszféra**
4. **Innováció**
5. **Integrált ágazatközi megközelítés**
6. **Hálózati működés**
7. **Kooperáció**

A LEADER program keretében a *Berhida Város Önkormányzata* az alábbi programot valósítja meg a 2014-2020-as programozási időszakban:

VP6-19.2.1.-7-2-17

Fitnesz parkok kialakítása Berhidán

Projekt tájékoztató

A Vidékfejlesztési Program keretén belül a Bakony és Balaton Keleti Kapuja Közhasznú Egyesület működési területére meghirdetett, VP-19.2.1-7-2-17 kódszámú, Bakony és Balaton Keleti Kapuja Közhasznú Egyesület- Helyi identitást és közösségi együttműködést segítő fejlesztések támogatása című felhívás alapján Berhida Város Önkormányzata, mint támogatást igénylő 2018.12.27. napján 1959905947 iratazonosító számú támogatási kérelmet nyújtott be.

A Vidékfejlesztési Program Irányító Hatósága, mint Támogató a támogatási kérelmet támogatásra alkalmasnak minősítette, melyet 2019.09.12-én közölt.

Pályázati felhívás neve: Helyi identitást és közösségi együttműködést segítő fejlesztések támogatása

Pályázati felhívás kódszáma: VP6-19.2.1.-7-2-17

Kedvezményezett neve: Berhida Város Önkormányzata

Projekt címe: Fitnesz parkok kialakítása Berhidán

Támogatás összege: 10 178 722 Ft

Támogatás intenzitása: 100%

Projekt azonosító száma: 1959905947

Projekt tervezett befejezési dátuma: 2020. 08. 31.

A fejleszteni kívánt munkaterület 2020. január 10. napján átadásra került a kivitelezőnek.

A kivitelező a tárgyi létesítményt a Vállalkozási szerződésben rögzített feltételekkel korszerűsítették. A műszaki átadás-átvétel napja 2020. július 30.

A projekt célja Berhida város közterületein, 3 helyszínen 1-1 fitnesz park kialakítása. A jelenlegi pályázat útján elnyert új létesítmények elsődlegesen az iskolai tanórák megtartását segítenék elő, mert bár a két oktatási intézmény mellett van műanyag sportpálya, azokon jellemzően labdajátékot lehet játszani. Az eszközök kiválóan kiegészítik majd a testnevelés órai feladatokat is. A peremartoni II. Rákóczi Ferenc Általános Iskolától 200, a berhidai Ady Endre Általános Iskolától 350 méteren belül valósult meg.

Helyszínek:

Berhida, Rezeda u. 1758/74 hrsz. A jelenleg is játszótérként működő területen az alábbi fitnesz eszközök kerültek elhelyezésre: gyalogló, libegő, bicikli. A fitneszpark mellett az eszközök használatát ismertető információs tábla került elhelyezésre.

Berhida, Hunyadi tér, 952/10 hrsz. Az ingatlan Berhida belterületén található közparki területen. Az ingatlanon jelenleg ún. „Komplex" fitneszeszköz került elhelyezésre, korábban ütéscsillapító burkolattal. A területen az alábbi fitnesz eszközök kerültek elhelyezésre: Pad, kerékpártámasz, ivókút, lépegető kombináció, hulladékgyűjtő. A fitneszpark mellett az eszközök használatát ismertető információs tábla került elhelyezésre.

Berhida, Szegfű u., 1765/41 hrsz. A területen komplex játék került elhelyezésre. A fitneszpark elhelyezését a közeli általános iskola elhelyezkedése indokolta. A park megközelítése a közútról történik, az iskola felől gyalogátkelővel. A meglévő két árok felett az átközlekedést átereszek biztosítják. Az ütéscsillapításhoz gumilapokból álló burkolat készült. A fitneszpark mellett az eszközök használatát ismertető információs tábla került elhelyezésre.

Műszaki átadás-átvételre 2020. július 30. napján került sor.

A sportolás lehetősége mindenki számára adott, lehet mozogni edzőteremben, otthon vagy szabadtéren is, egyedül vagy csoportosan. Napjainkban nagy népszerűségnek örvendenek a kültéri tornaeszközök is, melyek legnagyobb előnye, hogy az elhelyezésükből adódóan bárki használhatja őket, bármikor kardió, ügyességi, saját testsúlyos feladatok gyakorlására. Nemcsak felnőttek, hanem gyerekek is használatba vehetik őket. A kültéri tornaeszközök jó lehetőséget kínálnak a közös sportolásra, közösség építésre, az egészséges életmód fenntartására.

A fejlesztés helyi együttműködés keretében valósul meg. Berhida Város Önkormányzata együttműködési megállapodást kötött az Összefogással Berhidáért Egyesülettel, az Öregdiákok az Ady Iskola Jövőjéért Alapítvánnyal, valamint Berhida Városi Polgárőrség Egyesülettel.

(Folytatás a 4. oldalon)

(Folytatás a 3. oldalról)

A szerződő felek 2018. január 08. napján együttműködési megállapodást kötöttek, amelynek keretében Berhida Város Önkormányzata LEADER pályázatainak előkészítésébe, végrehajtásába bevonja a helyi közösség aktív civil szereplőit. A partnerek részt vesznek a közösségi területek fenntartásában, karbantartásában, őrzés-védelmében. A Partnerek vállalják, hogy a kialakított tereken kisközösségi, városrészi, városi rendezvényeket szerveznek.

A projekt a LEADER alapelvek közül a következőket érinti elsősorban:

Területalapú megközelítés: A területalapú megközelítés révén azok dolgoznak együtt, akik közös otthonuknak érzik az adott települést. A fejlesztés esetében adott a települési szereplők együttműködő köre. Berhida több településrésze egymástól viszonylag elszigetelt. Ezért tartalmaz a projekt település részenként 1-1 helyszínen fejlesztést.

Alulról építkezés elve: a helyi szereplők által megfogalmazott fontos igény a közterek valódi, közösség általi használhatósága. A projekt illeszkedik a HFS stratégiai céljához: „A társadalmi-és gazdasági kohézió erősítése, együttműködési és önfejlesztési kompetenciák fejlesztésével, erősítésével az élhető vidékért”, illetve specifikus céljához: „Helyi identitást erősítő közösség- és hálózatépítés kompetenciáinak és infrastruktúrájának fejlesztése” amennyiben a projekt során a közterületeken közösség által használt infrastruktúra fejlesztés történik, a projekt eredményeinek fenntartásába pedig lehetőség szerint helyi közösségeket vonunk be.

Partnerség elve: a LEADER során a szereplők a civil szféra, a vállalkozói szféra vagy a közszféra helyi szintű képviselői. A projekt során elsősorban a köz- és civil szféra szereplői fognak össze.

Innovativitás: Az önkormányzat, mint vezető partner, bevonja a helyi közösségeket a projekt fenntartásába, egy-egy apró saját feladatok keresztül - a „saját falak” díszítése a közösségi részvétel lehetőségét nyitja meg.

Hálózatépítés: a projekt 4 partner együttműködésével valósul meg. A közös tevékenység által a helyi közösségek együttműködési képessége erősödik.

A fitness parkok a kistelepüléseken megszokott, gyermekek számára készült játszóterekkel szemben sokkal szélesebb korosztályt (12 évtől az idősebbekig) céloknak meg.

A fitness park az egyszerű, kizárólag pihenést szolgáló közparkokkal szemben aktív időtöltésre biztosít lehetőséget.

A fitness parkok helyszínét közösségi tervezés módszertanával választottuk ki, az együttműködésben részt vevő szervezetek bevonásával. Az egyes fejlesztések tartalmát hasonlóképpen véglegesítettük.

Rezeda u.

Az együttműködő partnereken keresztül bevonásra kerülnek az idősebb korú iskolás korú gyermekek és azok családjai. A sportoló fiatalok, illetve a főként családos férfiakat tömörítő polgárőrség aktív települési közösségek. Az akadálymentesítés hatására könnyebben vehetnek részt a programokban a mozgáskorlátozottak.

A projekt tájékoztató a helyi újságban is és Berhida Város honlapján is megjelent.

Ünnepélyes átadásra 2020. 08. 15. napján került sor „Egy nap Peremartonért!” program keretében.

A Projekt ezzel a honlap megjelenéssel záródott.

Berhida Város Önkormányzata ezúton is szeretné megköszönni a támogatást!

Hunyadi tér

Szegfű u.

ÉRETTSÉGIZZ
ESTI TAGOZATON

BALASSI BÁLINT GIMNÁZIUM
BERHIDA

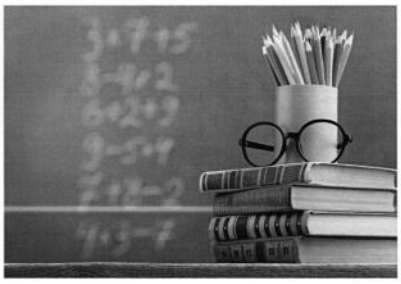

Már most jelentkezhetsz a 2020/2021-es tanévre, esti tagozatos gimnáziumi oktatásra!

- Lehetőséget adunk előző tanulmányok beszámítására
- Diákigazolvány és családi pótlék igényelhető
- Oktatás heti két alkalommal, délutánonként

Berhida,
Kossuth L. u. 11.

www.balassiestigimi.hu

Kapcsolattartási adatok
Fornai Marietta
0630/685-3743

HA ELMÚLTÁL 16 ÉVES ÉS SZERETNÉL EGY JÓ HANGULATÚ OSZTÁLYKÖZÖSSÉG TAGJA LENNI,
JELENTKEZZ!

(A jelentkezéshez ne feledd el magaddal hozni személyigazolványodat, lakcímkártyádat, tajkártyádat és korábbi iskolai bizonyítványaidat)

TANULJON NÁLUNK!

A SZENT ERZSÉBET EGÉSZSÉGÜGYI ÉS SZOCIÁLIS MUNKA FŐISKOLA DUNASZERDAHELYI TAGOZATA

felvételt hirdet első évfolyamába
régiónkban
konzultációs hellyel

SZOCIÁLIS MUNKA SZAKON.

Érdeklődni lehet Fornai Marietta igazgatónőnél.

Elérhetőségek: +36 30 6853 743

e-mail:fornaimarietta@gmail.com

FIDELITATE ET CARITATE

Jelentkezési határidő: 2020. szeptember 20.

A diploma megszerzése nem nyelvvizsgaköteles.

www.unids.sk

Német nemzetiségi napközis tábor

A Berhidai Német Nemzetiségi Önkormányzat és a Berhidai II. Rákóczi Ferenc Német Nemzetiségi Nyelvoktató Általános Iskola közös együttműködéssel augusztus utolsó hetében nyári napközis tábort szervezett. A tábor Magyarország Kormánya jóvoltából, a Magyarországi Németek Országos Önkormányzatán keresztül, a **NEMZ-N-20-0184** projekt keretében valósulhatott meg. Az iskola és a helyi német nemzetiségi önkormányzat régóta szervez

közös programokat, együttműködik a településen zajló nemzetiségi rendezvényeken. A napközis tábor célja a nyári szünet idejére a főleg alsó tagozatos diákok felügyeletének biztosítása, mely az iskola és a település közös érdeke. A napközis tábor tematikája a német nemzetiségi hagyományok, kultúra és a mindennapi élet

KÉSZÜLT MAGYARORSZÁG KORMÁNYÁNAK TÁMOGATÁSÁVAL
2020.

megismerésére épült. A német népismeret órákon szintén a tradíciókról, népszokásokról, a régi életmódról tanulnak a gyerekek, mely ismereteket most élményeken, tapasztalatokon keresztül mutattuk meg, a tanult ismereteket kipróbálva és elmélyítve.

A tábor **első napján** népi játékokkal ismerkedhettek a gyerekek. Megtapasztalhatták, hogy milyen egyszerű és mégis szórakoztató játékokkal játszott az ifjabb nemzedék régen, amikor még hírből sem ismerték a mobiltelefont és az internetet. A délután folyamán maguk is készíthettek a kézműves foglalkozás során játékrepülőt maguknak, melyek aztán kipróbálásra is kerültek.

A **második nap** az egyik legnépszerűbb napnak sikeredett. A gyerekek a népi játszóház keretein belül megismerkedhettek a kukorica feldolgozás menetével, melyről eddig csak a népismeret órákon hallhattak. Kipróbálhatták a morzsolást, darálást. A délután során a szabadtéri játék mellett a kézműveskedésé volt a főszerep.

A **harmadik napon** a Lackó Dezső Múzeum múzeumpedagógiai foglalkozásán vehettek részt a diákok, ahol magyarországi németek szokásaival, az ünnepekhez kapcsolódó eszközökkel ismerkedhettek meg. A program interaktív volt, a gyerekek az érdekes és játékos feladatok mellett, az eszközöket is a kezükbe vehették, kipróbálhatták.

(Folytatás a 6. oldalon)

(Folytatás az 5. oldalról)

A negyedik napon a Szekszárdi Német Színház Tűzmanócska című, német nyelvű előadását tekintették meg a résztvevők, majd a mesét puzzle és plakát formájában meg is örökítették. A műsor végén a bábokkal is megismerkedhettek.

Az utolsó napon a táborozók maguk készíthettek bábokat, melyekkel előadták a maguk meséit, és textilből készült kis tolltartót dekorálhattak, ismerkedve kicsit a ruhafestés alapjaival.

A tábor programjai során sok hasznos tudást szerezhettek a tanulók, illetve a meglévő tudásukat feleleveníthették, kipróbálhattak olyan eszközöket, amelyekről eddig csak hallomásból ismertek. Talán ezt volt a tábor legfontosabb és leghatásosabb eleme, hogy mindent megtapasztalhattak, kézbe vehettek, kipróbálhattak, ami az ő korosztályuk számára a legfontosabb, így nyújtva maradandó élményt. Minden programon lelkesen és jókedvűen vettek részt, szívesen játszottak, kézműveskedtek.

Köszönjük a lehetőséget Magyarország Kormányának és a Magyarországi Németek Országos Önkormányzatának, hogy megvalósíthattuk a programot!

Ernhofferné Somogyi Ágota és Vargáné Nesó Ágnes

BEMUTATKOZÁS

1981-ben Várpalotán születtem. Családom tősgyökeres sármelléki, a bányász munka miatt költözött Várpalotára, amikor megnyíltak a szénbányák. Erősáramú berendezésszerelő szakmát tanultam, majd érettségi után elektrotechnikusi képesítést szereztem. A PLC-k programozása, áramkörök tervezése között egyre jobban éreztem, ez nem az én utam. Segíteni akartam az embereken. Hivatástisztázó lelkigyakorlat után egy évig sekrestyésként dolgoztam Várpalotán, majd jelentkeztem a Veszprémi Érseki Hittudományi Főiskolára, hittanár-nevelő szakra, ahonnan kértem felvételemet a kispapok közé a szemináriumba. 2011. június 17-én szentelt pappá a Szent Mihály Bazilikában dr. Márfi Gyula érsek úr. Majd Rómában folytattam tanulmányaimat a spirituális teológia területén, licenciátust szerezve a Teresianum Kármelita Egyetemen. 2014-től a veszprémi Szent Mihály Főplébánia káplánja lettem, a Veszprémi Főegyházmegye hitoktatási referense, és hittanár-nevelőtanár mesterszakot végeztem. Dr. Udvardy György érsek úr, 2020. augusztus elsejétől Berhida – Ősi – Nádasdladány és filiáinak plébániai kormányzójává nevezett ki.

Hivatásom: A családi hivatásban az édesanya, az édesapa életét Isten jelenlétében a család tölti be. Egymásért élnek, örülnek, szeretnek, dolgoznak, küzdenek, sírnak, szenvednek. Érje őket bár boldogság vagy szenvedés, életüket többé már nem tudják elképzelni egymás nélkül! A család jelenti az életet számukra. Boldogságuk beteljesedett, hiszen rátaláltak egymásra, hivatásukra, Isten tervére. Gondoskodásukon, szeretetükön keresztül érzik meg Isten szeretetét, a bajban megtapasztalják Isten irgalmát és segítő kezét. A papi hivatásban egy hatalmas családot kaptam, százannyit, ahogy Jézus ígérte! Lelki testvéreket, gyermekeket, akik családként vesznek körül. Értük élni, dolgozni, testi-lelki gyógyulásukért, örök boldogságukért imádkozni, küzdeni. A megtalált Isten-szeretetet, kegyelmet átadni, közvetíteni számukra. Imában és áldozatban együtt élni velük. Segíteni nekik, hogy rátaláljanak Istenre, lelkünk orvosára. Hitemet és reményemet adom, amit Istentől kaptam. Isten velünk van és annyira szeret minket, hogy minden áldozatra kész volt, hogy velünk maradjon mindörökké. Sokszor egy másik emberen keresztül segít.

A betegségben, szenvedésben nem tudok imádkozni és nem érzem Isten jelenlétét, nem hallom hangját mikor kérdezem: miért? Később veszem észre, hogy ott volt végig velem, mellettem, bár nem éreztem, de azokban az emberekben volt ott, akik mellettem álltak mindvégig, és segítettek. Isten a másik embereken keresztül is segít. Isten segít a szentségeken keresztül, az imádságon keresztül, a Szentlélek mint út, élete bennünk, és a kereszthordozásnál segít más embereken keresztül, és ez az, amit nekünk át kell adnunk, közreműködnünk kell az Istennel a szenvedő emberek megsegítésében! Amikor bajban vagyunk, nem érezzük Isten jelenlétét, gondviselését, távol érezzük magunktól, akkor megjelennek emberek, akik lehajolnak, bekötöznek, segítenek, cipelnek, visznek, szállítanak minket kórházba, a gyógyulás helyeire, hogy túléljük. Reményt és hitet adnak, a sajátjukat, hogy velünk az Isten, mindennek ellenére!

Istent szeretni! Meg kell szeretnünk, meg kell szerettetnünk Istent. Ferenc pápa szavaival: „Adj puszit Jézus sebére a kereszten, hisz neked sem fáj annyira, ha anya vagy apa megpuszilja a sebedet, ha elesel." Megtanulni szeretni Istent, a szeretet tetteken keresztül. „Ápolni kell a szívünkben az Isten iránti szeretet hevét, szeretetünk érzelmeit." Ha a kezdet kezdetén megszereti Istent a gyermek, akkor örökre az Ő szeretetében, jelenlétében fog élni, akár elesik, akár győz! Első az érzelem, második a tett! Szeretsz Péter? Igen! Akkor tedd meg, amit kérek tőled, mondja Jézus Péter apostolnak. Meg kell szeretnünk Istent, meg kell szerettetnünk a ránk bízottakkal. Ha ezen az úton indulok, a Szentlélek útitársamként nyitja meg a szívem, a szíveket. A pap lelki vezető, a hitoktató lelki vezető, a szülőnek is lelki vezetővé kell válnia, akinek fontos a gyermekének lelki élete, és ezen minden eszközzel dolgozik. Kicsi korától tanítva a gyermek megismeri a szerető Istent, az Ő parancsolatait, majd felnőve egyre jobban el tud mélyedni a teológiában, a tudományokban, Isten megismerésében. A hitismeretek mind kis kulcsok az ember szívéhez, hogy egyre jobban felismerje Isten iránta táplált végtelen szeretetét. Ezek a kis kulcsok egyre több ajtót nyitnak a gyermek szívében, hogy egyre mélyebben szeresse az Istent, ki tudja mondani: Jézus szeretlek! Akit szeretek, ahhoz hűséges vagyok, aggódom, óvom, védem, megteszek mindent, képes vagyok életemet is odaadni érte! Jézus ennyire szeret minket! Életét adta, meghalt értünk! Én mennyire szeretem Őt? Képes vagyok életemet odaadni Neki? A keresztény értékek és törvények szerint élni? Át kell adnom mindenkinek az Isten szeretetemet! Kérnem kell a Szentlelket, hogy nyissa meg a rámbízottak szívét, hogy minél jobban ragaszkodjanak Istenhez! Jó pásztora akarok lenni a rámbízottaknak! Ehhez kérem Isten segítségét és a Hívek imáját!

Felker Zsolt atya

Nyár végi rendezvényeink

Augusztus vége a nyár búcsúztatásáról, az iskolakezdésről szól. Érződik, hogy hamarosan színes levelekbe borulnak a fák, és véget ér a szabadság időszaka. A Berhidai Művelődési Ház és Könyvtár „STOP NYÁR!" címmel egy hetes programsorozatot valósított meg. Igyekeztünk minden korosztály számára kellemes kikapcsolódási lehetőséget biztosítani.

Legelső programként a Meseerdő Bábszínház látogatott el a Berhidai Művelődési Ház és Könyvtárba, ahol a „Brumi Maci születésnapja" című bábelőadáson vehettek részt az érdeklődők. Kicsik és nagyok egyaránt élvezték a zenés, interaktív előadást.

Településünkön – talán sokan nem is tudják – nagyon sok tehetséges amatőr művész él. Korábban néhányan különböző helyi kezdeményezésű kiállításon már részt vettek, de vannak olyanok is, akik még nem fedték fel tehetségüket. Az Összefogással Berhidáért Egyesület, valamint a Berhidai Művelődési Ház és Könyvtár június hónapban egy felhívással próbálta megszólítani a településen élő alkotókat. Szerencsére nagyon sokan jelentkeztek, így augusztus 28-án megnyithattuk a „Kreatívan!" című kiállításunkat. 21 művész alkotásait lehetett megtekinteni szeptember 12-ig a berhidai művelődési házban.

A programsorozat nem ért véget, hiszen egy nagyon szép évfordulót ünnepelhettünk 29-én, szombaton a Petőfi Művelődési Ház és Könyvtárban. Talán kevesen tudják, hogy Berhidán 20 éve lehetőség van aerobicozni Németh Anita jóvoltából. Ezt a jubileumi alkalmat egy felejthetetlen közös aerobic órával ünnepeltük meg. Anita minden héten kedden és csütörtökön 18:00 órára várja a mozogni vágyókat a Berhidai Művelődési Ház és Könyvtárban.

A napot a Hangár21 élőkoncertje zárta. Nagyon jó hangulatú társaság gyűlt össze és énekelt együtt a zenészekkel.

A programsorozat vasárnap Máthé Szabina erdőfürdőjével ért véget a peremartoni erdőben. A résztvevők kipróbálhatták, milyen elcsendesíteni az elméjüket. Megtudhatták, hogy tudatos jelenléttel mennyi mindent észre lehet venni a természetben. Ha valaki nem tudott részt venni a programon, vagy felkeltette az érdeklődését ez a pár sor a facebookon SLOW FLOW WALKS néven fel tudja venni a kapcsolatot Szabinával.

A nyárnak ugyan lassacskán vége, de a művelődési ház továbbra is várja a látogatókat, és buzdítunk mindenkit, hogy találkozzunk szeptember végi rendezvényeinken is. Szeptember 19-én a Múltidéző Forgatag rendezvény keretében szüreti felvonulást és gyermekeknek középkori játszóházat tervezünk, a napot a Szent Kereszt Templom búcsúi szentmiséje zárja. Szeptember 26-án bringás programunk keretében a családok kalandos kerékpárút bejáráson vehetnek részt, ahol ügyességi és logikai feladványokkal tarkítjuk az útvonalat. Bízunk benne, hogy az időjárás és a járványügyi helyzet nem gördít utunkba akadályt.

szerk.

Kedves Berhidai Angyalok!

Viszló Edina vagyok egy tüneményes és harcos kisfiú, **Nimród** édesanyja. Még 2019 őszén kaptam egy megkeresést, hogy Berhidáról is elfogadok-e kupakokat, mert Berhida Peremartongyártelep településrészén működő iskola Szülői Munkaközössége kupakgyűjtő edény kihelyezését tervezi, és először Nimródnak ajánlaná fel. 2020. februárjában már mehettünk is az első adagért. Nagyon megörültünk, hogy milyen sok kupak gyűlt össze nagyon rövid idő alatt a szív alakú kupakgyűjtőben, amit az iskola mellett helyeztek ki. Eddig már 4x kaptuk meg Nimródnak az összegyűlt felajánlást, amit Mi hálás szívvel fogadtunk, hisz minden egyes kupakkal úgy érzem, hogy közelebb kerülünk a célunkhoz: Nimród Önálló Lépteihez.

2015-ben született kisfiam, de sajnos nehezen kezdett neki az életnek. Oxigénhiányos lett, majd 2 nap múlva több oldalon is kapott agyvérzést. Nem sok esélyünk volt a túlélésre, de ez a kis Csodabogár bizony élni akart. Nem adta fel. Szerencsére. 1 hetes kora óta nekiláttunk a különböző fejlesztéseknek. Én azt gondolom, mivel azóta annyi mindenre rácáfolt, amit jósoltak nekünk, miért ne lehetne így a többi dologgal is? Hisz a gyerekek és az agyi plaszticitás hihetetlen dolgokra képes. Ahogy a hit és a szeretet is. Én Hiszek benne. És Imádom, úgy ahogy van, még ha más is, mint a többi gyerek. Rendületlenül végezzük a különböző tornákat, napi feladatokat, járunk rengeteg terápiára, ami sajnos mind önköltséges. Nemrég felmerült egy nagyon költséges külföldi izomlazító műtét is, amire a pénz már összegyűlt, de az ezt követő szintén nagyon költséges (4,8millió Ft) rehabilitációhoz még sajnos rengeteg hiányzik. Ezért folytatjuk rendíthetetlenül tovább a kupakok gyűjtését, válogatását.

Tisztelettel kérem Önöket, hogy a későbbiekben is Gondoljanak Ránk, amikor műanyag kupak kerül a kezükbe! SEGÍTSÉGÜKET HÁLÁS SZÍVVEL KÖSZÖNJÜK!

Viszló Edina

BERHIDAI NYUGDÍJAS KLUB ÉLETÉBŐL

6 hónap nagy idő, ennyi ideig nem találkoztunk. Nagyon hiányoztak a beszélgetések, kirándulások. A mai napon, szeptember 7-én nagy örömmel jöttek el a klubtagok, a vírushelyzet miatt kicsit kevesebben a megszokottnál. Mindenkinek volt egy-két szava a másikhoz, főleg arról, hogy mi történt ez alatt a 6 hónap alatt, milyen az egészségünk. Örömmel tudatom, hogy mindenki nagyon jól van!

Nagyon nagy öröm érte a nyugdíjas klubot: **Mészárosné Rozika nénitől** anyagi támogatást kaptunk, amit igyekszünk hasznos célra felhasználni. Nagyon szépen köszönjük!

Július hónapban a klubtagoknak **Babai János** ajándékot hozott, amit el is osztottunk. Köszönjük szépen!

Sajnos az elmaradt programokat már nem tudjuk bepótolni, de a névnapokat és ünnepeket igen.

Összesen 36 klubtagot köszöntöttünk:

34 klubtagot névnapi köszöntéssel,

Fülöp Imréné Annuskát abból az alkalomból, hogy április 11-én töltötte be **85. életévét,**

Szabó Károlyt és Molnár Izabellát pedig abból az apropóból, hogy május 2-án ünnepelték az **50. házassági évfordulójukat.**

Kívánunk nekik nagyon jó egészséget és felhőtlen boldogságot.

Elkészült a II. féléves program is, de ezt még sajnos felülírhatják a vírushelyzet miatt kialakult szigorítások.

Kívánok mindenkinek jó egészséget, vigyázzatok magatokra!

Horváth Istvánné
klubvezető

Tájékoztató az Idősek Napi Ünnepségről

Kedves Idősebb Lakosok!

2020-ban a járványügyi helyzet miatt
számos helyi program maradt el és marad el
a közeljövőben is.

A koronavírus gyorsan terjed, s mint tudjuk
az idősebbekre a legveszélyesebb.

Az Idősek Napi ünnepség hosszú mérlegelés után
- mivel ez a program kifejezetten a veszélyeztetett
korosztálynak szól - az idei évben sajnos elmarad.

A járványügyi helyzet enyhülését követően
- amint biztonságossá válik a rendezvény megtartása -
pótolni fogjuk.

Kérjük, vigyázzanak magukra, vigyázzanak egymásra!

Megértésüket köszönjük.
szervezők

Forgalomkorlátozás

Tájékoztatjuk a Tisztelt Lakosságot, hogy 2020. szeptember 19-én 14.00–17.00 óra között **szüreti felvonulást** tartunk. A felvonulás ideje alatt az alábbi útvonalon lehet forgalomkorlátozásra számítani:

Szent Kereszt templommal szemközti tér (Kossuth u. 11. mellett) – Kossuth utca – Kiskovácsi utca – Kossuth utca - Diófa utca – Vasút utca – Könyves Kálmán utca – Dankó Pista utca – Magyar Ifjúság utca – Veszprémi út – Dózsa György utca – Csokonai utca – Platánfa utca – Lakath J. utca – Dankó Pista utca – Rózsafa utca – Veszprémi út – Polgármesteri Hivatal előtti tér (Veszprémi út 1-3.)

Az esetleges kellemetlenségekért elnézésüket kérjük, megértésüket köszönjük!

Berhidai Művelődési Ház és Könyvtár munkatársai

Kedves Gyerekek!

A Berhidai Művelődési Ház és Könyvtár

„ŐSZI REJTVÉNYKAVALKÁDRA”

hív minden alsó tagozatos kisiskolást. Szeptemberben, októberben és novemberben közzé teszünk egy-egy feladatlapot, melyet a könyvtárainkban tudtuk átvenni, vagy letölthettek facebook oldalunkról.

A feladatlapok megoldását következő hónap 15-ig dobjátok be a könyvtáraink előtt elhelyezett gyűjtőládába.

A harmadik forduló után összesítjük a helyes megoldásokat, és eredményt hirdetünk.

Hívunk, várunk szeretettel a könyvtárban!

Kiállításmegnyitó

A Berhidai Művelődési Ház és Könyvtár, valamint az Összefogással Berhidáért Egyesület szervezésében:

Farkas Péter

könyvszobrász

kiállítása

2020.10.05.

17:00 óra

Petőfi Művelődési Ház és Könyvtár

8182 Berhida, Orgona u. 2.

A régi könyvek új életre kelnek!

Az aktuális járványügyi szabályokról intézményünkben, valamint Facebook oldalunkon adunk bővebb tájékoztatást. A rendezvényen kép-, és hangfelvétel készülhet, melyet a művelődési ház közösségi oldalán (Facebook), illetve a helyi újságban (Önkormányzati Híradó) tehetünk közzé.

Trianon és a magyar katonai repülés stációi

Kositzky Attila

nyugállományú repülő altábornagy előadása

Helyszín: Petőfi Művelődési Ház és Könyvtár

8182 Berhida, Orgona u. 2..

Időpont: 2020. szeptember 24. 18:00 óra

Az aktuális járványügyi szabályokról intézményünkben, valamint Facebook oldalunkon adunk bővebb tájékoztatást. A rendezvényen kép-, és hangfelvétel készülhet, melyet a művelődési ház közösségi oldalán (Facebook), illetve a helyi újságban (Önkormányzati Híradó) tehetünk közzé.

ZOZO
NYÍLÁSZÁRÓ és ÁRNYÉKOLÁSTECHNIKA
- Műanyag nyílászárók
- Bejárati ajtók, redőnyök
- Külső-, belső párkányok
- Napellenzők
- Fix és mobil szúnyoghálók
- Reluxák, szalagfüggönyök
- Pliszé függöny
- Harmónika ajtó
- Beltéri ajtó
- Kőműves munkák
- Javítás - Karbantartás

Iroda és Bemutatóterem:
Várpalota, Jókai u. 1.
Tel.: 06-70/424-2321
06-88/787-918
E-mail:
zozoablak@gmail.com

KÖNYVVÁSÁR

A könyv a legszebb ajándék!

BERHIDA, KISKOVÁCSI, PEREMARTON TÖRTÉNETE ÉS NÉPRAJZA

című kiadvány megvásárolható (3000 Ft/db) a Berhidai Művelődési Ház és Könyvtárban és a Petőfi Művelődési Ház és Könyvtárban, nyitvatartási időben.

www.tisztatetodlesz.hu
Rácz Attila
Balatonalmádi
+36 20 968 1101
info@tisztatetodlesz.hu

Tisztítás a tetőfokon...
TISZTA TETŐ - SZÉP TETŐ - ÉLTETŐ
praktikus esztétikus egészséges

nincs szükség tápellátásra és a helyszínen felhasznált víz díját visszaadjuk
árképzésünk fontos szempontja, hogy megfizethető legyen.
Elsődleges számunkra a vevői elégedettség
környezetbarát
További szolgáltatások:
• HOMLOKZATOK
• KERTI ÉPÍTMÉNYEK
• TÉRKŐVEK-JÁRÓLAPOK
• MEDENCE BURKOLATOK
• KERÍTÉSEK • SÍREMLÉKEK TISZTÍTÁSA
www.tisztatetodlesz.hu

VÁRPALOTAI KÖZÜZEMI KFT.
Fátyol Temetkezési Iroda
Berhidai kirendeltsége
Markó Jánosné
Berhida, Rákóczi út 7.
Telefon: 88/455-152 Fax: 88/455-593
Mobil: +36 20/339-4439

WÁGNER ÉS TÁRSA TEMETKEZÉS
BERHIDÁN A TEMETŐ MELLETT
(AUTÓSBOLT HELYÉN)
ÁLLANDÓ 24 órás szállítási ügyelet:
70/637-42-27
Információ: Paré Csilla 70/944-2562
8182 Berhida-Peremartongytp., Ibolya u. 13/1.
Rendelés felvétel: Várpalotán is
a Kossuth út 15. sz. alatt.

OTTHONÁBA VISSZÜK A NAPOT!

Növelje lakásának, házának energiahatékonyságát, telepítsen megújuló energiaforrást-napelemet **0%-os** hitellel!

A hitelt magánszemélyek, társasházak, és lakásszövetkezetek igényelhetik, **10%-os saját forrással,** többek között fűtési rendszerek korszerűsítésére, szigetelésre, nyílászárók cseréjére, valamint megújuló energiaforrások, vagyis **napelemek,** napkollektorok, beépítésére. Az igényelhető hitelösszeg magánszemélyeknek 500.000–10 millió forint, társasházak és lakásszövetkezetek esetén pedig lakásonként 250.000–7 millió forint. A hitel futamideje maximum 20 év lehet.

Solar-Re

Solar Rendszerépítő Kft.
8200 Veszprém, Budapest út 75.

info@solar-re.hu.
www.napelemveszprem.hu

+36 30/298-5585
+36 70/638-2339

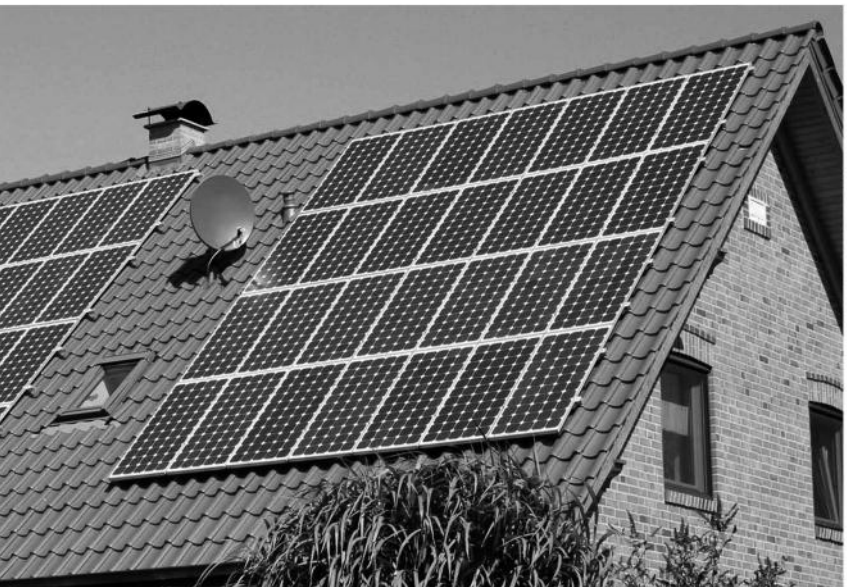

Múltidéző Forgatag

Dátum: 2020.09.19.

Helyszín: Szent Kereszt templom

14:00 óra **Szüreti felvonulás**
Gyülekezés: Szent Kereszt templomnál

14:00-18.00 óra **Középkori falu**
népi játszótér, hagyományőrző programok, íjászat

Kísérő program: **Nagyanyáink konyhájából**
lekvárkóstolás a Kertbarát Kör szervezésében

18:30 óra **Templom búcsú- ünnepi szentmise**

Szervezők:
Berhidai Művelődési Ház és Könyvtár
Berhida Táncegyüttes
Berhidai Német Nemzetiségi Önkormányzat
Kertbarát Kör

A rendezvényen kép-, és hangfelvétel készülhet, melyet a művelődési ház közösségi oldalán (Facebook), illetve a helyi újságban (Önkormányzati Híradó) tehetünk közzé. Az aktuális járványügyi szabályokról intézményünkben, valamint Facebook oldalunkon adunk bővebb tájékoztatást

2020 szept. 19 szombat

Indulás 14.00-kor

SZÜRETI Felvonulás

01 Szent Kereszt templom

02 Kiskovácsi

Vasút utca
Foci pálya

03 BARNA büfé

04 RÓZSAFA utca

Dózsa György utca
Platánfa utca
Kinizsi utca

INDULÁS A TEMPLOM ELÖTTI TÉRRŐL

ÉRKEZÉS: POLGÁRMESTERI HIVATAL

FELHÍVÁS!

A Berhidai Művelődési Ház és Könyvtár kiállítást szervez

"Régi idők"

címmel,
melyhez régi könyveket, képeslapokat, régi gasztronómiai eszközöket, berendezési tárgyakat, munkaeszközöket, népi használati eszközöket gyűjtünk.

HA BIRTOKÁBAN VAN ILYEN JELLEGŰ NÉPI TÁRGY, VÁRJUK JELENTKEZÉSÉT!

kulturhaz@berhida.hu
06/88/455-400

HATÁRIDŐ: 2020. SZEPTEMBER 25.

A Berhidai Művelődési Ház és Könyvtár a Rokolya Néptánccsoporttal közösen

2020.10.10., szombaton

Hagyományőrző napot

szervez, melyre szeretettel várja a népi hagyományok után érdeklődőket.

Programok:

15:00 óra **Régi idők kiállítás megnyitója**

15:00-17:00 óra **Elődeink játékai**

17:00 óra **"Asszony lesz a leányból"** táncos műsor

További részletek hamarosan művelődési házainkban, valamint Facebook oldalunkon!

Helyszín:

Petőfi Művelődési Ház és Könyvtár
8182 Berhida, Orgona u. 2.

A műsorváltoztatás jogát fenntartjuk!

Az aktuális járványügyi szabályokról intézményünkben, valamint Facebook oldalunkon adunk bővebb tájékoztatást. A rendezvényen kép-, és hangfelvétel készülhet, melyet a művelődési ház közösségi oldalán (Facebook), illetve a helyi újságban (Önkormányzati Híradó) tehetünk közzé.

Önkormányzati Híradó
Szerkesztőség: Berhidai Művelődési Ház és Könyvtár - Berhida, Kossuth L. u. 18. Tel.: 88 455 400 • Felelős kiadó Gerőfiné Mészáros Anita
Felelős szerkesztő Ernhofferné Somogyi Ágota • Nyomdai előkészítés, nyomás Tradeorg Nyomda Kft., Balatonfűzfő • Felelős vezető Tóth Zoltán
Megjelenik havonta egy alkalommal, 2000 példányban • ISSN 2061-067X